JUL 27 1941

WOMAN WORLD

婦女新都會

第二零五期（第二年）第一版

社長尹梅伯

中華民國三十年七月十六日　星期三

每逢星期三六出版

每份定價八分

北京辦事處：西單牌樓二條胡同八號電話西局一二零六號

天津特別市公署新聞事業管理所許可試辦

中華郵政登記認爲第一類新聞紙類

住址天津特別一區·福州路二十六號

借電話三零五八九

金元國女性的徬徨

我應當脫離我底丈夫嗎？

——親愛的太太們：在你讀完它以後會有些什麼樣地感想呢！

朱陳譯

如果有任何一個人對我講說，我應當要同他脫離；在六年前當我與喬治結婚後正在熱烈地甜密地愛戀時，我必定會不自覺地大聲狂笑起來。

沒有一個女人是有過於我這樣地對喬治的愛，底確喬治也沒有麻煩我由於他的工作，我是沒有一個好職業麼？如同我是在李大夫公事房內做一名看護——他是一位著名的大思想家。我們是很優裕的供給我們的需要，而且我更會知道在不久的將來時喬治必定能獲得一個美好的位置，如同他以前幹過六個月而完了的。

記得在那時我覺得異常地美滿及欣悅；當我告訴李大夫說：『我是要離開你這裏了！』因爲我底丈夫現在很可能供養我倆的生活，並且還有另一的原因使我拋棄了職業；就是我將要有一個可愛的小寶貝了。

以後的二年中是我的生命史上最快樂的時期，我倆的孩子是很美麗的——大的，康健的嬰兒，並且我倆是很快慰地撫養他。

但是後來喬治失掉了他的事業，我永遠也不能確知是爲什麼？是由於他的無能？是不能得到上司的歡心？或者是他的運氣不好？但是無論如何在他們那裏有些人是被革除了，同時他就是其中的一個。

良善的李大夫是非常喜歡我仍舊地能回到他那裏去，底確我明白這是何等地幸運，我又得到我的老職業了，起初我並不十分悲傷，喬治在不久也許會找到事情的；自信地想着。

但是他沒有；在全城沒有一家銀行肯用他或容留他，當我懇切地勸他去找別種職業時，他已經非常的惱怒了。

『我是永遠要拿到一個地位在銀行中，同時我是屬於那裏的；我有一點驕傲，甚至於你沒有！』他大聲的說：

我起始同他辯論，並且我抑制我自己，在辯論終結後，我仍舊勸着他去找一件事做，我的薪金是很多，倘若爲一個單獨女子用；但是那並不十分够我們三個人所消耗的一個龐大費用，用一個女傭去看顧嬰兒同燒飯，因爲喬治永遠也不管家中的事情，我們眞確是一步一步地陷入那被救援之中了。

下一年我們搬到一所很小的房子裏住，是在城內很貧困的地方裏面！

喬治是很明顯地把找事的希望拋棄了，他終日地無聊坐在屋內，半披着衣服，頭髮散亂着，從早到晚祇聽無線電，我們家庭的生活更加了風浪似的，好像我的神經系就是緊張的觸發破壞點，使我的心境紛亂得很遠過在他初飲酒時。

他時常願意喝酒，甚至於在他有工作做我們是快樂的時候，我受的打擊太多了，而且認爲時間過的太不容易了。

如此並且我是有着很深的預覺，那我看見他用去許多錢（我付給他的）去買酒。

於是在一個黃昏的時候我們又爭論了，這老而又乾燥的問題又來了；爲什麼他不去找一件事由呢？

最後喬治狂怒地大聲嚷道：『我想妳願意叫我穿一身制服，弄着一個街道上的事或別的事物；每一天有七個鐘頭的工做麼？』

『好！』我冷酷地說：『那你是十分願意去叫你底妻子穿着一身制服，作看護工作一天七點鐘麼？我的上司李大夫每天甚至做更多的工作，爲什麼？』我繼續地，站起來而且忿怒了：『如果我是一個男人，我會很驕傲地叫我底妻子供給我的生活，我先添一添煤！』

他畏縮了，如同受到絕大的打擊一樣，於是地轉過身子一句話也沒有說就出了屋子，等一會我聽見外邊的門兒響了。

過不久我就轉到另外一間小房子裏，是我倆小孩子睡覺的地方，我俯下身來看着他，對着這小的身體心裏不禁地生出了疼愛；他的嫩紅面頰枕在自己一隻胳膊上，是那麼的天眞無邪呵！大約現在快五歲了，在不久他將要入學校成爲一個大孩子了。我很殷誠地希望他會成爲一個美好的，爲什麼我不供獻我自已底給他呢！他必需有每一個機會去發展成一個完善的人，我用我靈魂所有的能力，來爲他的智慧祈禱。

後來我坐在臥室裏等着喬治，我等了許久而且我起始燥急，他去那裏呢？我知道我是說錯了話，我應當或者去建設起他自己的重視來代替我落下的眼淚，我許願給我自已去躲避像這晚的光景。當我坐在那兒等待時，我醒悟了關於每件事，我還要仍舊去愛我底丈夫，我希望他回來，這樣我會立刻地告訴他我改變態度了。

不用明白那個了，我放了十二個椅子一直排列到門口，我跳起來，（此爲美國人之迷信）——突然，喬治，我跑着去開門，他醉步蹣跚的顚進來，簡直醉得如同死人一樣。

無論怎樣我把他扶上了床，過了一夜沒睡的晚上，在那情形下，我沒有去工做，下午時，李大夫把我叫到他的公事房內。我用了五分鐘的時間把全部所有的經過都告訴了他。

當我講完了以後，他說：『我的親愛的，妳要知道我有好幾次努力給喬治找事，但是他總是對於那些沒有多大的興趣，總而言之我是說定了——肯定的，他不配爲妳底丈夫，我勸妳離開他。』

以後他接着說，在我孩子的生長中有這樣的父親一定要蒙受到惡劣的影響的。

無論是每一句話那些他同我說的我總覺得他是反對喬治的，我告訴他我是仍舊地愛我底丈夫，並且我曉悟我的第一個任務是爲他，但是李大夫說我的第一個任務是爲我底孩子，我祗覺得那樣作是我底身心之痛苦的爆發。

『誰知道！』李大夫說：『但是由於脫離他，你將要帶他到這樣地一劇；那是值得去試驗一下的』，後來他叫我回家並且睡覺。

第二天早晨，看着喬治，我沒有辦法去抵抗這機會，罩着一付懶洋洋地和醺酒的面具在他那可愛的臉上；是否在以後還有些和美的H子呢？我告訴李大夫我仍舊是愛他，但是我眞的愛他嗎？假如他祇是從前的他自己那我會與他結過婚的老喬治！

我應當脫離他麼？那是有益處麼？或者任他瘋狂地飲酒慢慢地墮落下去，並且我還是仍舊同他在一起時那我能够拯救他嗎？或者他竟會拖我同我們底小孩子整個地陷入那深幽的窮困與羞辱之中！

李大夫是偏向在我的寵愛裏；我要想：如果有一個不偏心的視點，能否有任何人肯會來扶助我嗎？

一九三四年天津小姐陳湘君近影　美麗攝贈

蝗虫是莊稼的害蟲

共匪是社會的公敵

•1941 •1941 •1941 •1941 •1941 •1941 •1941 •1941 •1941 •1941 •1941 •1941 •1941 •1941 •1941 •1941 •1941

原野

工商話劇社應各界要求

重演

日期　七月十七日　日場：下午二時　夜場：晚八點半

地點　中國大戲院

•1941 •1941 •1941 •1941 •1941 •1941 •1941 •1941 •1941 •1941 •1941 •1941 •1941 •1941 •1941 •1941 •1941

理髮店　室內清潔　技術精巧　新型燙髮

行銀　國內外各通商大埠均可通匯　行址西交民巷　電南局3500 2900 1900

京 行銀業　行址西交民巷　電話南局1483 2867 3402　辦事處王府井大街十號電話東局一七〇九四〇

王義堂藥舖　天津法界北洋戲院旁麟昌當後斜對過

無上膛　食物有味

國立北平圖書館藏

婦女新都会 畫報

WOMAN WORLD

東亞的婦女應攜起手來協力新秩序建設 我們應當保持着東方固有的美德

夏季恩物

黑眼鏡

是怎樣從一個大玻璃球變成的？

李李

黑眼鏡不但能使眼睛舒適，它還能增進美觀，近年來各處都流行着，已形成一種重要(圖二)的玻璃工業了。以前鏡片的作法有二種，一是用金鋼砂在球型上磨成凹度，一是用模型塑出，但磨砂方法慢而太貴，塑型又太粗糙(圖一)，現代每年數十萬隻的市場，如用這種辦法是絕不够供給的。近代製這種鏡片是用一種吹球的方法，把玻璃溶汁吹成大球，使他的曲面度(Curvature)足與鏡片所需要的曲度相似，然後用電熱鋼絲割開，再用金剛石割具割成鏡形，此法能用百分之一的工作完成從前同樣的工作。結果也足够一般應用的需要，因爲這種鏡片沒有焦點作用，只是要它的顏色濾光，故不必十分精密。

在(圖四)第一次大戰時，護目鏡片的生產完全停止，有一位比國玻璃工業專家Leon J. Houze氏遂利用時機，用帶色玻璃製造各種有色鏡片，最先作琥珀色，後來作藍，綠，黃綠(此種能(圖三)吸收紫外光)烟色等色。不久他的公司就發達起來，供給了許多地方的定貨。此種工業實是一種最經濟的工業，所需要的材料是極其簡單，而製造的勞力也極少。所以在很短時間裏就形成了一種極有前途的事業。

第一步先把原料混合，工人把經過定量的矽(圖五)，養化鉛，顏料同其他原素混合在一起，然後放在爐中融化，第二步是用吹管取出一勺白熱的熔漿，第三步是吹氣，由一位技術熟練的工人，在吹管上吹氣，玻球漸漸變大，吹時連吹連轉，使球面能轉均勻，漸漸這個有色的晶體便變成了發光的大球。吹時很像小孩吹肥皂球的情形，第四步連接壓縮空氣管，因爲此時工人的肺量已經不够用，需用壓縮空氣代替人力，把氣管連在吹管上，吹成一個直徑約三尺的玻璃大球。然後把大球放到架上冷(圖六)卻。第五六兩步，也是繼續的工作，第七步是由女工用一種旋割機，把這些小片割成圓片，這就是眼鏡片。割好的鏡片放在小架上，送到裝配部，最後一步即把鏡片按在鏡架上，於是一架架的黑眼鏡便完成了。

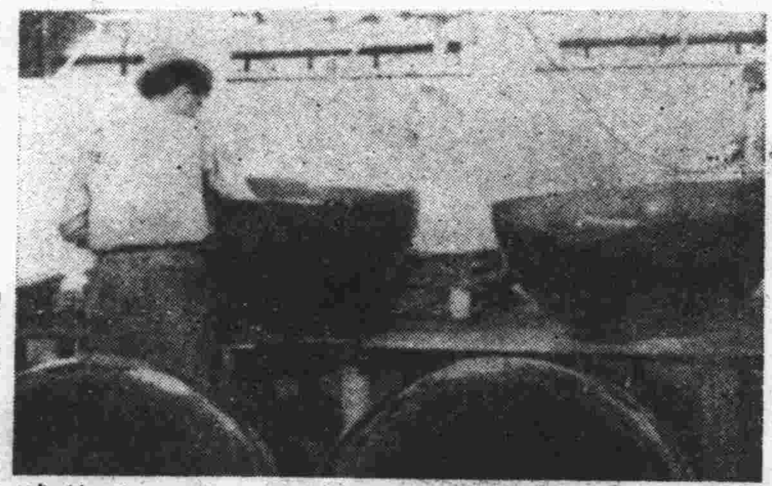

鏡片的凹度是從球體得到的，如用磨光法，較比至少費一百倍(圖七)的工夫。

你們夏天戴的黑眼鏡，差不多完全是這樣製成的。(圖八)

天津名閨楊映翠小姐近影

近雲館主贈刊

易染時疫的夏季 主婦應注意的事

蜚

在夏天，主婦的責任和工作要加重一倍。房屋庭院的清潔，消毒藥品的設備，在在都得留心的。

厨房的清潔是最要緊的。厨子或是女僕燒菜時應當隨時去監視，菜蔬的洗滌，肉類的鮮腐，要經過嚴密的檢點才是，略微不小心便會把虎烈拉菌培植起來。

石炭酸一類的消毒藥水，應當常備一瓶，隨時灑些消毒，尤其是厠所裏不可少的。

普通的救急藥品也應當預備一些，說不定有時便用着，臨時再買會耽誤事的。

每飯不要把菜作得過剩，作菜不要憚煩。剩菜是不可吃的，既使有冰箱存放，也不如不吃妥當。

蒼蠅拍是不可少的東西，拍蒼蠅是閒時隨手作的工作。食物放在桌上，必須用紗罩蓋好，蒼蠅落下來，便有了危險。

門口叫賣的食品，不得買來吃。較清潔的東西，亦以經過沸水消毒爲妙。

中國有一句成話，說是：「湊髒湊淨，吃了沒有病」，這話不知害死多少人。主婦們，萬不可再把這種話拿來告訴兒女。清潔是家庭的主要工作。尤其在夏季，不可不注意！

神奇的化粧術：

林蘭

嚴肅道士＝摩登女郎

這裏所刊登的兩張照片。一幀是長髮披肩，于思滿頰的修道士。另一幀却是一個沉魚落雁的摩登女郎。不過，在這兒我們不能不賛嘆一聲化粧師的手術驚人了，因爲兩張照片中的主人翁竟是一個人呢！她

是著名的模特兒名叫勃瑞爾勞斯，經化粧師亞頼克斯在一小時內就把她改扮爲兩個根本不能相提並論的人物。

他所用的化粧品非常簡單，祇是一隻假鼻子，一個假髮罩，和十二種不同的油彩。

本報歡迎讀者投稿

大光明 今日 史賓賽主 偉人安 米高梅公司名人傳 劇力強烈偉大

大 今天開 世界馳名腹 德傑 卡理麥 芙蓉仙子 及其他木偶 同台 並唱「毛 同時映演長

真光 今天日夜 雷電華 小男 逗人歡笑 賺人

光 今天三場 哥倫比亞公司 華倫華納 鑽鐲驚險

七月十七日星 屈死鬼尋 聯美公司 熔無 影魔鬼 風流女

七月十七日星 四千金主角 傑弗瑞林合 監守 華納曲折偵

明星 今天 血濺 明日起 紅花

華 今天三場 恐怖大 湯傑(主演) 全體滑稽明星 王先生夜

永安大舞廳
河濱屋頂花園
法界三號路沿河轉角業已開幕

五分鐘
電機快照像
證明書適用
中原公司 日界福島街臨時市場 法租界廿六號路分店

愛齒齒科醫院
地址·特別一區九號路電話八局一〇三號
院長 東京齒科醫學士 大鶴悅郎
醫長 東京齒科醫學士 松元影丸
東京齒科醫學士 櫻井唯次
日大齒科醫學士 和田晉一
本院特點～設備完善精良 醫治毫無痛苦 專門醫師主治 優待中華患者 治療期間迅速 應詢牙疾事項

隆記商行
定價 四十三元
三燈廣播收音機
(大批到津)
(歡迎試聽)
全部成套唱片
·備有專人負責修理·
法租界二十六號路 電話 三局一九二八

畫 婦女新都会 WOMAN'S WORLD 報

積極的防共即爲眞定東亞治安的基本條件　中日的婦女應維繫着和平親善的友誼

莎麗鄧波之勁敵 九齡幼女瓊卡蘿

蘭林

百老滙出盡風頭 不久將來上銀幕

莎麗一天比一天高起來，很多以童星爲主角的影片，她都不能演了，至於補救的方法祇好另選有天才的兒童。瓊卡蘿無疑地成了莎麗鄧波的後繼者（見圖）。她今年才九歲，不但能歌善舞，而且精於表情，最近她在百老滙參加"Panama Hattie"一劇的演出，成績非常圓滿，許多中年和老年的婦人，全希望有她這麼一個美麗多才的女兒或孫女。

據說瓊四歲時曾入福克斯公司，可是因爲莎麗那時正是紅運當頭，桑紐克爲避免兩幼女衝突起見，始終不敢給瓊一個拍片的機會。現在呢，莎麗是漸漸銷沉下去了，而瓊却後來居上，在百老滙出足了風頭，又快來好萊塢一顯身手了。我們很願意祝她成功！

堂會戲中之天棚高座

（霧豹）

英租界陳公館之大堂會戲，集京津男女名伶於一堂，引起津門許多戲迷之大衝動，當晚陳公館門外，汽車排列甚長，戲塲內男女賓客，備極擁擠，不得座者，皆鵠立以觀，雖天氣蒸熱，汗流浹背，亦皆不肯放棄，必待終塲始散，好戲之動人，有如此者，亦可驚也。是夕友輩數人，皆佇立庭隅，遙望戲台，因此對於前數排座上之看客，不勝歆羨，余抬頭忽見天棚上有多人，伏而觀劇，乃語友人曰，此輩居高臨下，披星戴月，身心均覺天風之凉爽，耳目並賞名角之精能，以較前排座客之薰陶於汗氣中者，不亦更可歆羨乎，友聞言微笑，頗以爲然，爰述之，以誌其盛。

光華影院 設調溫機 月底可工竣

特一區光華影院，爲本市第一流影院中佼佼者，建築偉大，內部裝璜富麗堂皇，尤以聲光優良，座位舒適著稱，該院近以溽暑炎熱，除遍懸電扇外，更將所有座位舖設凉席，可謂盡美盡善。昨晤該院經理辛君，據云近日由美運到定製大型「調溫機」，其按裝由地窖內設巨大通氣管，直達數丈高之屋頂，使院內空氣與室外溫度調濟，藉謀全院風凉，此種裝置工程浩大，爲全市冠，刻正興工趕製，將於本月底或下月初即可工竣，正式開放云。——諸葛——

天津名閨張忠靜小姐之西施劇照 ——鵠凌贈刊——

工商話劇社 決重演「原野」

日期十七日早晚兩場

工商話劇社，自月前卅日及本月一日假座中國戲院公演名劇「原野」，雖然給沈寂的津市平添不少生氣，事先關心話劇的人們，大概不約而同的要替他們捏一把汗，因爲「原野」是一部表情繁難，甚至道具，佈景，燈光，化裝，效果都不易討好的劇本。過去中旅話劇社僅在上海搬演了一次，在華北還是首次上演，而主演幹部人員，又皆是莘莘學子，這不怪乎大家惴惴不安。可是經過兩日的演出，雖值炎暑中，塲塲告滿，演員化裝逼眞，個人表情嫻熟，刻化入微，聲光置景尚好，博得各界仕女一致讚譽。公演後連接各方來函要求重演，該社爲謀酬答各界愛護之雅，業與中國戲院商妥，決於本月十七日早晚兩場，再度重演，良機難遇，未覩諸君曷興往觀。——諸葛——

天津名閨張忠靜小姐之坐宮劇照 ——鵠凌贈刊——

蕭長華姜妙香之連陞三級

陳宅堂會戲照　遠東攝贈

陳宅堂會戲照　遠東攝贈

馬連良袁世海李寶奎等之甘露寺

女優擇婿記

第一章（六）　雪厂

才發現了美洲西部的金礦苗，原來劉五爺每當台上的張玉秋轉身向內，或回身向外的時候，他便對張玉秋作以目示意，或是以神傳語的表情，因爲他坐的廂是緊挨着戲台下場門邊上的，唱戲者每一回身的時候，與廂中人便可互相對看，甚至眉梢眼角傳情，這是歷來坐下場門頭包看髦兒戲的一慣方略，此時的劉五爺正是抄襲這篇老文章，每當張玉秋回身或下場的時候，他便擠眉弄眼的忙個不了。可是張玉秋却待理不理的，不甚理會他的苦心，有時也還這麼一眼兩眼的，或者似笑似嗔的瞟他一下，他便覺飄飄欲仙，非復人世。張小漁是個局外人，眼看他那付情形，並且又素來知道這位劉五爺是張玉秋中的唯一有關係人物，因此心中以爲張玉秋想必也同劉五爺一樣的在台上向他調逗，故而輕輕的湊到劉五爺耳邊說道：「你們兩口子眞可以，一個在台上，一個在台下，還這麼直來勁兒，叫我看得怪眼饞的」。劉五爺聽了張小漁的話，微微笑着，也不答腔。在這當兒，劉五爺忽然覺得張玉秋的目光，似乎常常注意到池座的西邊一角，她那視線似乎就在自己坐的包廂下面，因此她每一凝眉，劉五爺踞高臨下，很能看出一些形迹，當時不免注了意，一面拚命的在玉秋回頭的時候，下死勁的瞅着她擠眉弄眼，一面時時留神玉秋的眼光，究竟目標何在？終究他事關切膚，久而又久，居然被他看出一些兒印象，原來此刻一場一場的往下演，由嫖院而被逐，由贈金而私會，接着又是沈洪服毒，蘇三起解，王金龍洪洞下馬，玉堂春勞軸開枷等等，愈演愈熱鬧，越唱越精彩，到了起解，一大段西皮，張玉秋邊唱邊扯四門，每從上首走到下首來的當兒，總覺得她的目光確有所屬，只苦於一時尋找不出一個確實的標的物，又不便探頭到包廂下邊去查看，正自著急；

新大華飯店記
分設
露天部
高樓屋頂　接隣河畔　佈置幽雅　保無煤煙　暑夜乘凉　如臨海濱
全餐 每位四元　宵夜 一元二起
法租界三號路洪業大樓永安河濱夜花園內
電話三〇八一七

急救逐瘟散
急救逐瘟散，採用地道藥材四十八味，遵照大醫院華老太祖特效古方，敬選吉日虔修而成。功能通竅逐瘟，行氣導滯，强心鎮痙，和胃利腸，藥性王道，效力迅速。專治葡萄瘟，捻頸瘟，蝦蟆瘟，大頭瘟，瓜瓤瘟，楊梅瘟，疙瘩瘟，軟脚瘟，絞腸瘟，鸕鷀瘟，龍鬚瘟，蟹爪瘟，版腸瘟，結肋瘟，螢刺瘟，地葡瘟，扣頸瘟，啞瘴瘟，手足痲瘟；羊毛疹，以及霍亂吐瀉等，一切危急痧症。
永壽堂福祿壽專啓

一九四一年
消暑妙品——
銀凌機
特價每只廿四元
本公司總推銷處
夏日用品 夏日衣料 大賤賣三十天
由七月十五日起
有最新穎時代衣料
有千百種廉價貨品
華福百貨公司
法租界廿五號路
時裝女皮凉鞋
大孩各種皮鞋 原碼九扣
廉價貨物繁多
每日顧客必擁擠
請諸君早臨是幸

明 開演 屆演 西 迪 記大 極端 出品 動人 生
明 開演 語 家大 韓 中 格 木偶 三人 西 個 人 奏藝 「雨」 將軍
光 三場 文 藝作 兒 別人 入勝
華 三點半 六點半 九點半 大 新 出片 品 記 咋舌
期四 起演 尸記 鬼於一爐 恐怖 鉅片
期四 起演 海上 霸王 女角兒 自盜 探名片
星 演 大 空 演 曲
安 點半 點半 探殯儀館

婦女新都會 畫報
WOMAN'S WORLD

藝壇精品

花橋煙雨

故高奇峯畫

繪桂林月牙山雨景傳真

德國博物院開專室展覽

　高奇峯先生的作品，是溶合了東西藝術之長的產品。在世界藝壇上來說，現在是西方人正吸取東方的特長，我國藝術人也一部正在吸取西方的特長，即形色和光。我國的藝術雖說有他獨自的高妙，可是於這點上是忽略了，一部人便以是爲目標，想改造國畫，失敗的雖很多，但，高先生和其兄劍父是成功了。稍對藝術接近的人大約都知道他們兄弟便是嶺南派的先進。可惜先生已作古人。此幅作於二十一年五月，先生遊桂林時，後由劉海粟携帶赴歐洲展覽。德當局特爲是幅畫幅開專室於東方藝術博物院，並有溥儒，張爰，潘天授，王一亭，陳樹人，任伯年，劍父諸人作品。詩堂有葉恭綽題七絕一首錄如下：「灕江東畔花橋路，虹影波光接月牙；閱盡行人千百萬，此心無着似恒沙。」記云：「民國二十一年五月，遊桂林，與奇峯先生冒雨登月牙山飛霞閣，饗老僧所製著名蔬乳，遙望花橋烟霧，迷離如在六橋三堅（？）柳波山色間。歸後奇峯先生追繪成圖，余爲題一截句，他日或足爲此邦增一故實也。遐庵葉恭綽印。」（筱星）

文藝消息片片

（M）

　法租界蘊寶齋古玩店，日前曾於其四樓，舉行時賢書畫展覽，其中以楊夢九之作品，比較最多，其他京津名家之作亦復不少，聞每日參觀者，頗形踴躍。

　青年畫家魏壽崧，精花鳥人物，近於本月八日起，借永安飯店二樓，展畫七天，陳列作品約八九十件，均係最近傑作，售出頗多。

　刻竹名手張志魚，特携其彫刻精品多件，自京來津，先期託友人向各旅館訂一房間，聞已在元興旅館，訂妥一間，張亦已於前日到津，即將着手展覽。

　老畫師趙松聲，日前患病頗重，經張聊公介紹潘經莪大夫，爲之治療，服藥後，已漸見痊愈，惟畫件積壓不少，一俟康復，當趕加清理。

　名小說家劉雲若，近遭母喪，對各報小說均暫停兩三日，劉君之第二女公子，尚在襁褓中，上月忽然夭折，現又有太夫人之喪，悲慟之懷，自可想見。

　文人姚靈犀，將邀約王伯龍，張聊公等，合辦一種刊物，現大概籌備就緒，正在呈請官方備案。

每月科學

第四期已出版

　天津英租界盛茂道九十六號每月科學社，爲倡導科學事業刊發『每月科學』雜誌一種。刻聞第四期業已出版，內有飛將軍訓練所，隱形飛機原理，及去暑用之冷氣機等篇，內容充實，趣味濃厚。試閱一期，可寄角幣四角，訂閱全年四元云。

失去的春天

（三四）　安厂

沒有愛不成其爲家了。這些天，君素和她雖然相安無事，但是在無形中，愛的成分減削了。沒有愛，隨時她感到環境的冷酷。

　尤其是到了這萬衆歡騰的除夕，一刻千金的時候，她却孤伶伶的在這個沒有愛的冷酷的家裏等着，等着君素的歸來。他的歸來，至多得一點虛僞的不能使人滿意的愛，也許又是咆哮和謾罵。

　外面爆竹聲響得更密了，她的心被爆竹震得再也沉不下去，立起來對着鏡子，掠了掠頭髮。

　「瘦了！」她慨嘆着。她決定要回家去。她想回到家母親看見她的消瘦臉一定會慘然，她見了母親一定要抱頭痛哭。但是痛哭是不對的。大除夕回到家裏便哭，那是多麼不吉利。而況父親一定不高興，他也許不理他的女兒，也許冷笑着說：「孩子，這一回你明白了罷！」

　秀文想起父親來，便覺得自己對不起老人家，不聽他的話，硬要和君素結婚。婚後只有四個多月的快活生活，以後便是齟齬吵鬧。即是有暫時的平靜，但都是虛僞的面孔，說着虛僞的話，夫婦間每日談話應對，彷彿是在應酬。兩個人心裏都像很明白，這樣不是長久之計。但是這樣的情形回到家裏，能向父親說麼，不能；能向母親說麼，也不能。父親想起來還得咬着牙說「好」，「快樂極了！」當然，不能見了母親抱頭痛哭，有眼淚也得咽到肚裏才是！

　她對着鏡子擦了臉，撲了粉，抹了胭脂，畫了嘴唇。又描了眼眉。最近幾個月，她沒有這樣費工夫修飾過。一切的手術，她都感覺到生疏了。修飾完了照了照鏡子。覺得青春還沒有完全失去。只是眼睛彷彿有一點枯澀，大概是受了生活不良影響吧。

　她換了衣服，披上大衣，便喊了一聲李媽。

　「李媽，我回家了。」

　「回家？回哪一個家？」李媽驚訝的問。她自從在戴家作事，便沒有聽見太太說過回娘家。

訂閱　一月六角四分　半年三元八角　全年七元五角　廣告定價克己　有表承索即寄

北京　聘有女師担任修理指甲　時代設備　北京西路王府電話

大生　北京　本行爲服務社會起見新闢特別往來存款周息伍厘存入拾元即可開戶

西交民巷　國華　辦理商業銀行一切業務兼辦儲蓄存款事宜

北　中國實業　本行辦理銀行一切業務利便起見儲蓄部現爲適應環境

婦女通經月紅丹　此丹專治婦女血病行經併月氣滯血塊經閉不通

鑲牙　全口　專門牙科郎敬衡大夫　以最新方法安全口牙

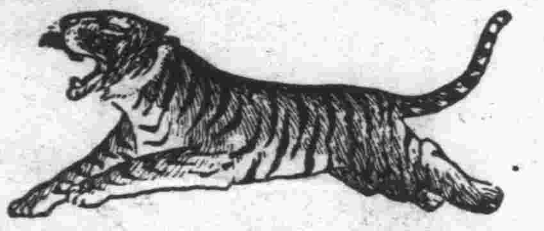

虎標　新嘉坡

萬金油　百病可治　四時感冒

八卦丹　止咳化痰　潤喉生津

頭痛粉　頭痛牙痛　傷風感冒

各中藥西藥店廣貨莊百貨店香烟店雜貨舖均有代售

天津永安堂分行

法租界廿六號路門牌九號　電話三局一四三三

成興茶莊贈扇啓事

大批新茶到津各貨一律提高

宣言

贈扇完全爲作廣告　歷次均有事實證明　本號宣傳注重實際　歡迎各界比較品評

贈品辦法　買茶三元　贈送乙種團扇一柄　五元　贈送甲種團扇一柄　十元　贈送特種摺扇一柄

總店天津北門外竹竿巷　支店法界天增里

最新出品特製雙加料定價每付八元

婦女救星

久春堂　麝香化血丹

專門包愈

專治婦女經閉不通數月不見積聚痞塊面黃肌瘦肚大成形鬼胎病乾血癆病橫生逆產死胎不下只用一付平安化下重者三付病塊化爲血水保險元氣不傷此破血化胎孕婦切忌以免無形化消每付二圓加料四圓謹防假冒以免誤病

天津久春堂　總號日租界當莊子橋立街　分店法租界廿五號路北頭

外埠函購加寄費五角請用郵局匯票郵票不收直接天津日租界總號立寄

濟南分號西門內高都司巷

寶塔克 PONTIAC

臥克司號 VAXUHALL

歐浦 OPEL

1941

寶塔克型　堅固＝耐久＝價廉

總經理：英租界二十二號路

電話：三三七二四　三四三九四

中國汽車公司

婦女經血病　一盒見奇效

每盒一元藥房綫店均有出售

天津成仙藥廠出品

市府化驗

調經聖藥　養血至宝

神仙聚寶丹

夏令好友

少不得的幾件應用品

五和麻紗汗衫　涼爽綢紋汗衫　男女絲線襪套　男女時式摺扇　殺蟲水蚊子香　避瘟散臭蟲藥

睡衣　涼油　仁丹　枕蓆　只有本店最全　只有本店最賤

買不出的這些便宜貨

天津　仁昌百貨綫店

東馬路　法租界　英租界

瑞和隆唱機行

現到大批

北京電台制定

廣播牌

三燈無線電

上海各種　化學雀牌　北京胡琴　二胡四胡　月琴口琴

並無分號

天津日界旭街北口　電話二四七二八號

天祥

到了熱的不得了時候

何以能保膚澤元素的美惟

烤紗•各種紗

又柔輭　又新穎

津市可稱唯一時裝家

法租界天祥市場前門

電話三局　二七八〇　三九八〇